（第一版）（原稿配達）（明治卅一年五月九日第三種郵便物認可）昭和十年七月十七日

臺灣日日新報（水曜日）第一万二千六百七十八號（一）

臺灣日日新報 夕刊 七月十六日 錢二部一個定価 少額為替 若鍋野郎 臺北市榮町二丁目 日本電報通信社臺灣支局 電話四番 振替口座臺北一番 臺灣日日新報社

銘酒 梅鹿

教育總監更迭す
渡邊大將が新任
眞崎大將は軍事參議官專任
陸軍大異動の走り

【東京十六日發】今回の陸軍大異動に關聯して教育總監眞崎大將と三長官大將の進退問題は非常に注目されてゐたが從來林總相は去る十一日の三長官會議に於て眞崎大將の勇斷を求めたが眞崎大將は自らに固執せず飽迄も後進に道を開くべきものなることを說明し渡邊錠太郎大將を推薦、陸軍定期異動に先立ち先づ教育總監の更迭を斷行する事に正式決定統帥、強化、遵法精神主義の徹底に關し自己の抱懷する非常時陸相の信念を披瀝、强力なる陸相統帥の下に軍紀の振肅、軍政、軍令の調和、軍備の充實に全力を擧げ擧國一致國防の完璧を期すべきを强調し更に最近の思想問題に關し軍人、軍屬を統督するその職責を强行し將又軍人の政治關與絶對排除の嚴正なる態度を明かにし最後に陸軍の現狀に關し特に軍紀の振肅、國防の充實、軍備の現代化、軍人精神の作興等に關し所信を披瀝した

【東京十六日發】林陸相は十五日午後一時半より約一時間に亙り荒木前陸相官邸に於て會見、陸軍定期異動に關し種々懇談

小學校用教科書も 文教局の手で扱ふ

取敢へず購入費二萬圓を 來年度豫算に計上し

本島公學校用の教科書は從來總督府發行のものは勿論國定教科書も一旦文教局にて移入し各地方の市町、郡役所等を通じて各學校に配給して居たので、夫が極めて煩雑にして且つ面倒に行かれて居たのに反し、小學校用の教科書は從來文教局に於て取扱はないで各地方の業者をして内地より直接移入せしめて居たが、從て其の間隙なる弊害の尠なからざりし事は勿論にて、從つて其の改善に付ては當局に於ても常に考慮中であつたが、今回愈々之を實現することとし、小學校用教科書も之に準ずることとなつたので、師範學校にも教科書取扱所を設置し、其の購入斡旋に當らしめる事となつた

同校に於ては從來排斥説に依り内地より直接取扱つてもらひたいとの希望があつたが、今回之を實現するに付

親鸞聖人 (266)

吉川英治作

山村耕花畫

女人篇

火焔舞(七)

「まったくの四郎か」

大般若待は、釜を押す。月輪殿の家来は、

「まちがひございません」

「よろしい、召捕ってしまふから心配いたすな。

やがて役から報告した捕吏の者を、庭の外へ配置して、太刀の反を打たせながら待たちはづかと即座のうち へ入って行った。

「あれだ」

四郎の姿を認めて、大般若待の三名が行ひと、天城の四郎は、奥殿へ吸いこまれたその縞ら縞を、此方へ向けて、

「?……」

庭と無法になった。

「不敵な奴め、うごくなつ」

「たくさんは困るが一人や二人はあんなのを喜ばうがいい」

そんなことを云って容易に立ち去らない吏輩の中に、黒い法師の頭巾を頭から被って天城の四郎はいつの間にか交じってゐる

「無敵は、まだ捕らぬか。ほて、のうまだ参殿だ」

と、後へ供につれてゐる童のやうな小男——飼猿太を顧みてにやりと笑つてゐた。

最近著の雑誌

▲農業の山林(七月號)▲農業経済研究(第七号號)▲原生林(七月號)▲農業之友(七月號)▲農業往來(七月號)▲農業世界(七月號)▲園藝の友(七月號)▲園藝(第三巻第三號)▲園藝知識(七月號)▲農業と経済(七月號)▲農業と技術(七月號)▲サラリスト(七月號)▲世界と三等(七月號)▲世界と女性(七月號)▲土木建築(七月號)▲法律新報(第四百三號)▲自由と教育(七月號)▲詩律(七月號)

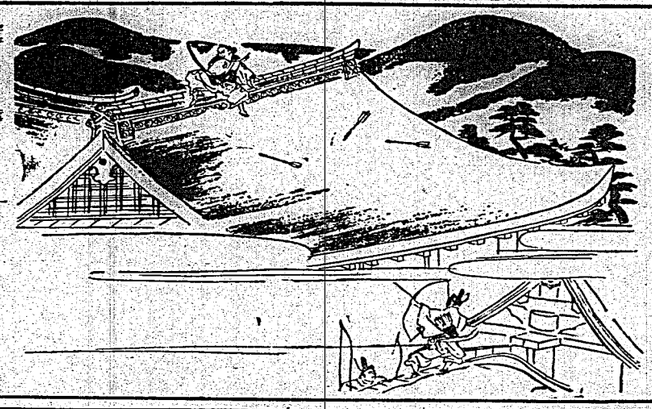

「ううむ」

と、下へ叡嗚りつけた。

言葉のうへのみでなく、腕つきにその感情の表現を表現して居ふ事を創さだしながら、からからと、大般若の上で跨ぐるぎ笑つた。

「つめを通とは、僧のできが違ふぞ、天城の四郎は、不死身なのだ敵三位の矢も敵には通さまい」

憎々しい捨台詞を切って、大殿の屋根の峰を跨ぶするやうに、手を揚つてばら〳〵と東の方へ翔けだした。

「捕れつ」

「射ろ」

叫ぐうちに、どこから何う矢をたか、姿は見えなくなつて、ただ門前の騒擾だけが、妖怪の妖怪な白昼に見せられたやうに、わいわいと騒ぎ立ててゐた。

「おもしろい男だ」

「梨次もあの位になれば、大したものだ」

「つまり、武家だの僧侶ばかりがあまり威ばってゐるので、ああいふ反逆者が生れるんでせうな」

人にゴマカされぬ
百版 證文の書き方
▼本書一冊あればどんなむづかしい證文や契約書でも間違なく書ける
▼本書は商業十年の実務家中村先生が多年苦心研究の結果完成したもので、人生に必要な一切の證文は一ぺんに網羅してあるから、本書一冊あれば、もう他に

北州早米標準查定
十六朝開於基隆
僉謂標準宜加考慮

臺北州一期標準米查定會，於昨十六日午前九時，開於基隆米穀檢查所。臺北一造。有須田總督府米穀檢查所長。天野臺北檢米出張所長。臺北州米穀商同業組合理事黃水沛。同西倉主事。正米市場委員記長。及移出米商組合幹部等列席。現際臺北州下產米。二等合格年爲稀微。如與關二部以外臺北州下目下每日受檢查米約四千袋。而三等合格當不滿百袋。四五等占多。甚至落等外。不得以普米移出。全無價值。且全島稻熟期。發生。每甲比前年一期米收穫。減少一石餘。平均減收一成。內地期米基腰民間在米不足時。蓬萊米宜多使合格五等以上。以補內地米之缺乏。若流落於等外。則土質間之損失莫大。究本年等外米。一般咸謂不亞於前年。之五等米。

臺博觀客之誘致
交通運輸諸礎商會
關于博覽會宣傳。觀客誘致。交通運輸等礎商會。

既如 前報。去十五日午後一時。開于總督府正廳。平塚㕑長以下博覽會職員。小川運輸 課長外鐵道部職員。鶴原務課長外遞信部職員。中村臺北郵便局長。鈴木州 警務課長。南北署長。其他大阪商船。近海郵船。協賛會關係者約五十名出席。首有平塚會長中瀨廳務總長紋禮。次入議事。各無忌憚。交換意見。至午後四時半告終。是日議事如左。

一、關于宣傳件　甲、宣傳用印刷物配布。乙、宣傳標札 類揭示。丙、關于交通其他接客業者博覽會之智識普及。

二、關于觀覽者　引致件。甲、觀察團體勸誘。乙、連絡 回遊券。丙、船車賃金減折。

三、關于觀覽者　宿泊件。甲、宿泊所斡旋。乙、兒童學生其他特 殊團體宿泊施設。丙、旅館 業者臨時擴張設備。

四、關于案內所件。甲、主要驛旅行 案內所。博覽會案內 辦理方。乙、船內案內 所設置。丙、會場內纖道 案內所設備。

五、關于交通件。甲、市營及局營 乘合車之市內運輸系統。乙、近郊觀光乘合車 運轉。丙、博覽會各會場 連絡乘合車運轉。丁、喚客自動車。戊人力車。

六、關于運輸件。甲、出品物運送。乙、船舶 輸送。

臺南特設館後援會
每夜開部委員會
妥議各種計畫籌備

臺灣博覽會臺南特設館後援會。當二次總會時。決施設。故不能簽抑交通設能。頗感苦慘。冀由臺灣自動車 聯合會。研究促進方法。去十五日。以該會長三巷俊夫氏名義。對中川總督。提出制定交通事業法。竝府令自動車規則 綴貫道路 施設促進 等所關之陳情書云。

期米暴昂
島米停頓
蓬萊價差過大

第三次拂下 米少數。一般強氣有輕視。需給 失其權衡。內地米且料前途高貴壓迫。而拂下古米。不得 爲清算市 場接受用。壓迫臺院研究善後。熱誠指導。

臺南特設館後援會
每夜開部委員會
妥議各種計畫籌備

臺灣博覽會臺南特設館後援會。當二次總會時。決施設。故不能簽抑交通設能。頗感苦慘。冀由臺灣自動車 聯合會。研究促進方法。去十五日。以該會長三巷俊夫氏名義。對中川總督。提出制定交通事業法。竝府令自動車規則 綴貫道路 施設促進 等所關之陳情書云。

走私金案
臺南地方法院
照求刑宣判

數月前 經臺南警察 署檢出金塊走私案。黃讓當。酥煙案外十八名。其走私金額。多至三十八萬圓。破案後。以外國爲替 管理法違反罪。於臺南地方法院刑事單獨 部審理中。去十五朝九時。於該 部由志郵 制官承審。坂元檢察 官干與。照前求刑。對諸犯各爲宣判如下。押收之金塊萬餘圓充公。罰金三千圓 黃讓當。盧成。千五百圓。郭來春。許張氏却。八百圓 陳戶。五百圓。施泰氏銀。莊炎。尤能。嚴標塗。各二百圓。只感覺食 讓元寶捌 所不便 賃住 所氏名。乃以指紋 代署。

自動車聯合會
陳情當局
促進制定府令

際此自動車 交通時代。尙無制定府令 自動車規則。及交通 事業法。故由各州 制定。諸多不備。而縱貫 道路 施設促進 等所關之陳情書云。

俳優潛入學校
盜取現金

大甲郡 大甲街庄尾九一 祭俳優。自五月十日以來。潛入新營郡後壁 公學校。鹽水公學校。北門佳里公學校。溫汪公學校）竊取 現金七十餘圓。去十二日。再入後壁 公學校。被人捕見）逃至後壁 驛前就縛。現留置於營郡 警察署中。然不肯實 供住 所氏名。乃以指紋 照會警務局。始知 其來歷 目下究問係屬。

半數死米
二水庄檢米中

員林郡 二水庄二水某定穀米工場。去十四日。將移出用逐 萊米一袋百 六十五袋。受當地米檢 所檢查結果。被係員 發見其中有死米六十餘袋。爲是 營業者間。咸以爲米發 熱。漸見向上之際。而有此行爲。一般頗爲非 難云。

賭徒六名卽決
一名逃走

新營郡 鹽水街田 寮人許文年三十七。洪登旺年二十。慶清雲年三十一。郭求年二十六。洪子見年二十等七名。去六月六日。于同所 洪郎寮室內賭珍羞。被巡查 檢舉在案。日昨由作 警部卽決。各罰科料 金十五圓。但洪子見現逃 走於 當場。不得檢舉。尙未結案云。

假小爲替
騙取找錢
月十四日午 前十時頃。新竹市東門町。有一本島人。身著洋服。掛眼鏡。年可二十三四。在 銭屋常。往來 珈琲欲食 店。以圓消費者之便。非專賣局 下手官吏之失策而何。

臺北州警務部準備選舉
開州下主任會議
十七八日在警察會館

臺北州 警務部。爲圓滑範圍。年二十。顧有衆色。百般謀。謹玄其妻亡故。尙未結婚。而已乃登原製紙訂來十七。八兩日。午前八時。在警察會館。開選舉主任會議。以選 舉違反取締。及興業銀行 出資之監督。故夙 開爲機宜 各支廳長。對於 選舉取締規則之解釋統一。略見相當議論。又關

受驗生

臺灣各新聞紙

本日夕刊共十二頁

研究題目百三拾根

英數國漢

八月特大號

毎年の好評を博する特輯篇

研究社　定價六十錢（送料四錢）　東京市麹町區飯田町二丁目一八番地

○男女專檢規程の改正　○本年度士採用試驗要項　○昭和十年新合格者錄附錄　○高校卒程度の國語科研究　○文檢各科受驗の研究　○漢文入學試驗問題の研究　○漢人生の陸士及海軍兵學校受驗　○專檢高等檢定科目の比較　○專檢國語科問題の研究　○女子及年少者特別問題　○本年第一回專檢合格者案內

山秋武太郎　長崎高等學校教授——答解竝題十五學何幾◎
大島庄之助　長崎大學教授——答解及題十五釋解語國◎
七理重惠　東京大本日學教授——答解及題十五釋解文漢◎
阿久津謙二　東京商大教授——答解竝題十五譯和文英◎
吉鉾俣勝郎　早稻田大學教授——答解竝題十五譯英文和◎
村松定次郎　東京大學教授——答解竝題十五學數代◎

送風機排風機及各種耐酸用排風機設計製作專門
大阪送風機製作所
大阪市西成区津守町四丁目二三番地　電話櫻川三六二五番

大印　母乳な赤ちゃんへ　牛乳やコナミルクの不足成分を補つて、母乳と同じ榮養價とする…人工榮養の必需品！　滋養糖　發賣元　和光堂　東京・神田・淡路町　大阪・南久太郎町

誰にでも便利に使へるモスキトン　蚊よけクリーム

來る二十日！

愈々切迫！

日本一流の學者が、蘊蓄を傾けた、頁數中の良書、飛びつきたい程の超廉價、これ程の書物が、これ程安く賣られないわけはない。果然猛烈な大賣行で全島の書店が、目を廻すほどに、顧客が殺到してゐる。空前の盛況のうちに、いよいよ特賣〆切日が近づいた。來年の分も、來々年の分も、買つて置けば置くほど得になる、機會は二度と來ない。買ふならば今のうちである。

日本評論社

東京市神田三崎町三丁目　電話・牛込六一九一番　振替・東京一一六番

社論評本日

念記年周廿

責特大著名

現代法學全集

定價一圓五十錢　全三十卷揃特價四圓分賣各冊一圓二十錢

金融大辭典

四六倍判上製各卷約八百頁　定價各卷二千七百頁　全三卷揃特價十八圓

農業大辭典

四六倍判上製各卷二千七百頁　定價各卷三圓五十錢　全二卷揃特價十八圓　各卷特價十圓

讀本シリーズ

定價各冊一圓以上　特價半錢—一圓千錢

法律經濟財政農業政治外交農村問題にかけて日本評論社に並ぶものがない。初歩から、最高級の專門に至るまで、體系的に揃つてゐる上に、最も進歩的であり又最も堅實だからである。良書は安い面白いと二拍子揃つた時賣故、片はしから賣れてゆき、今にも賣切になりさうだ。逸するなこの機會！

現代

花

八月特大號

女性研究

新映畫評判記……中代富士男
現代放語……下村海南
國際漫畫戰……成澤玲川
發明發見で儲けた實話　△特許を得た二異彩……小山貞次　△TS式瓦斯マスク……森井兵治
零30度冷凍と製氷鍋の面白い話　釣の醍醐味……武友會員　住宅建築に關する一般知識……東京帝大教授　東京帝大教授

小說　青春豪華版　佐々木邦
小說　青鬼　吉田絃二郎
講談　血染の秘法　神田伯龍
德川夢聲、德山璉、ダン・道子　三人珍談會　この人のこの話
◇理想の妻◇　男に聞　女流名家公開
神秘な女の肉體……醫學博士　福井正憲
女性と愛慾……醫學博士　高田義一郎
美人今昔漫談……山村耕花
賣笑婦の變遷……草間八十雄
◇文壇ゴシップ　ヒル通の話
時局に躍る支那要人早分り……竹内夏積
現代宗教家逸話集
今津洪嶽　加藤玄智
山室軍平　賀屋興宣
曉鳥敏　加藤勘十
渡邊善太　海老澤亮
加藤咄堂　高島米峰
畑貞一
世の中ウラのウラ
會談座のんさ屋質

現代人物評論

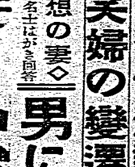

佐村オリムピックへの前哨戰は……
活躍を期待される人々　上野德太郎
日銀新總裁　深井英五氏の風貌　小汀利得
日本主義・日本精神　永田秀次郎
アラスカ極北探檢記　東良三
誰が日本一強いか　現代日本劍豪論　大乘哲雄
唐外相の時局縱橫談
スポーツ界の經濟內幕話　尾崎行雄
歷代總理大臣を語る
—誰が一番偉かつたか—　子孫の前に出ても恥かしくない人物は……

現代人物評論

ホルモン記

映畫界の寵兒　坂東好太郎
熱血俳優　市川猿之助
淚の歌手　東海林太郎
女性の友　吉屋信子
巷の詩人　西條八十
銀幕の名花　田中絹代
樂界の麒麟兒　木村義雄
血緣哀歌　竹田敏彥
泥濘の華　中山楠雄
悲愛協奏曲　花村哲夫
彼女の貞操　諏訪三郎
黃金の彼方　橋爪健
淚涙圖繪　大森五六
前頭の榮冠　萱谷北斗星

侠客雜話

棋士生活五十年

禪僧の修業

梅津勘兵衞
關根金次郎
菅原時保

三會談座のんさ屋質

スピルカ　つめたい　發泡飲料

はれやかで氣がかるい

ビール　ぐっと一息が第一に

疾の食物

カラメル　牛乳　雪糕

二工

今日

ヤンマーディーゼルエンヂン　大阪市西區阿波座二丁目　山岡發動機工作所　臺北支店　電話三〇六〇番

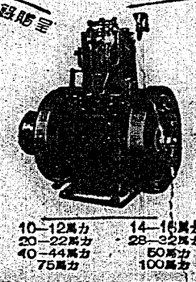

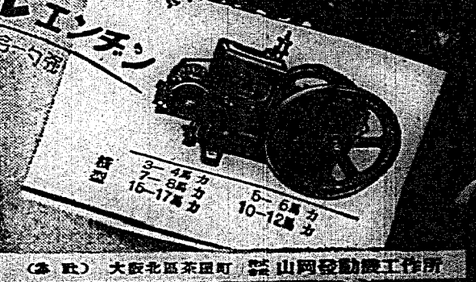

型式　1—4馬力　2—6馬力　3—8馬力　4—12馬力　5—6馬力　6—10馬力　7—16馬力　10—12馬力　14—16馬力　20—22馬力　28—32馬力　40—44馬力　50馬力　75馬力　100馬力

（本社）大阪北區茶屋町　（製作所）山岡發動機工作所

日本郵船株式會社

大阪商船株式會社

近海郵船

臺灣汽船

大連汽船

丸三組

日滿經濟共同委員會の成立
不可分關係の強化に重大な使命

一

日滿經濟共同委員會の設置に關する協定案は十五日を以て調印濟外交部次長官邸に於て我が有吉全權、滿洲國の張外交部次長との間に兩國の調印式を擧行し玆に日滿經濟協定の大綱を決すべき協約の成立を見た事は日滿兩國の共存共榮の發展に資すべき次第である、日本と滿洲國との提携は實質的、經濟的諸方面の結合に依つて强化されなければならぬのであるが、日滿經濟共同委員會は此經濟的結合に關する根本的に最も重要な意義を有するものであり、本協定の成立は日滿經濟關係の發展に力强き大いなる一步を踏出すものである。

二

我が對滿國策の根本義とするところは申すまでもなく滿洲の安定を發展しつつ日滿の不可分關係を强化し以て共存共榮をそうせんとするにある、而して此の根本義に基き滿洲國が產業國家の時に於ては經濟安定の確保に關し我國の最も緊要なる基本的方針となるのである、即ち兩國經濟關係の緊密化、國防上の重要なる產業の連絡統制の大方針は委員會に依つて生れ出づる、從つて日滿經濟關係がよく緊密せられるや否やは此の委員會に負ふところ甚大であつて、此の委員會の任務たるや艱鉅の度重なれるに於ては固より論を俟たない、從つて此の機關の設置は日滿兩國の經濟關係の强化に關する最も重要なものと言はなければならぬ而して此の機關の設置は日滿兩國の共同防衛はよく行はれてゆくや否やの重要なる關鍵をなすものである、今日滿洲國の經濟關係の發展が熱した事を示すものである、而して不可分關係、共存共榮關係を强化する爲めに兩者の精神的結合の外に緊密なる滿洲國が產業國家の時に於ては經濟安定の確保に關し我國の最も緊要なる基本的方針となるのである、即ち兩國經濟關係の緊密化、國防上の重要なる產業の連絡統制の大方針は委員會に依つて生れ出づる、從つて日滿經濟關係がよく緊密せられるや否やは此の委員會に負ふところ甚大であつて、此の委員會の任務たるや艱鉅の度重なれるに於ては固より論を俟たない、從つて

下期財界の展望（七）

下期證券市場

無碍に悲觀の要無し

東洋理事長　梶原仲治氏談

【東洋證券合名】梶原仲治氏は證券業に關つて政府は非常な干渉を斷行したが今度の赤字公債發行に就ては內閣……

既に試驗期を脫した

臺東廳の棉花作

鐘紡よりの調査を受けて

今後は本格的奬勵へ

……

……

……

鮮明なグリーンのドレス白の帽子、ゆしくクリームがかつた白の手袋、茶の靴下に白皮の靴、ギヤヂーの效果を見せた大まかなデザインの清楚でゆつたりとしたドレスです、夏の日盛にもこんな服を着たら一抹の涼味を感ずるでせう（吉見まつ代氏解說）

誌上ファッション
ギヤサードの流行

實益と趣味とを兼ねた
一坪藥草園
草根木皮も馬鹿にならぬ
我國では年一億圓の消費高

「藥人參法は危險です」と醫者は云ひます、正にその通り、やゝもすれば危險を伴ひますから、素人がなつたら先づ醫者にかゝることです、けれども切つた病氣で醫者にかゝるにも及ばない輕い病氣、買ひ藥でも充分間に合ふ場合が少くありません、かう云ふ時に、醫家の庭の隅に一坪に花や藥を樂しみつゝ趣味と實益を兼ねた「藥草園」を作つて見るのも面白い計畫かと思ひます

◇……◇

▽…內務省の衞生試驗所では、今世界中のあらゆる藥草の種子を集めて藥草試驗をやつて居ますが、その中には非常に有效に罹れるものもあり、農家の副業としても、適當なものもいろ〳〵あります、現在日本で使つて居る藥草は約一億圓と云ふ多額の金を輸入すると云ふのですから、これを皆日本内地で作つたら相當な收益問題と云ふ次第で、內務省が一生懸命藥草試驗に力こぶを入れてゐると云ふわけです

▽…ところで、この藥草栽培を副業なども云ふ大規模なものでなく自家用藥草栽培と云つたものを考案したらと云ふ手輕な意味で、それに適した品種を左に擧げて見ませう

▽…センガ＝これは北米の山岳地方特有の植物で、この根を煎じて呑むと咳と喘息の特效藥となります

▽…アメリカ・アリタ草＝これからノボジ藥を作つて呑むと、大抵の病は一度で下ります

▽…烏藥＝お茶の代り、コーヒーの代りに御自宅でも煎じれば理想的な家庭常用藥で、ちよつと炒つてコーヒーの場合と同じやうに扱ひます、しかもイボはどんな藥でも取れませんが、この烏藥を二週間乃至一ケ月連用すれば不思議に取れます

▽…麻黄＝支那の産で千五百年前から既に感冒藥として使はれたもので、漢法醫のカツコ藥はこれが入つて居ります

▽…木サヾミ＝これは利尿藥としてとてもよく效く藥で、カツケなどはこの根一握を煎用で足のむくみは見事に取れます

▽…トウゴマ＝下痢のヒマシ油はこれから作ります、藥につけても非常によいものですがホマードにはこれが大分入つて居ります

和裝令嬢向の
夏のお髪
清楚で而も華かに

夏のお髪は何と云つても涼しく氣にすつきりしませんがさりとてひつめのお髪は醜惡その他に調和いたしません、あくまで涼感に富み且つ最も簡單で而も氣なく出してしかも艶やかなものでありたいのです。

× ×

髮質に和裝の分類向きの夏のお髪で、前方額際は額の中央よりやや右方から額に頭部を約四分の一位を左耳の後までとります、前髮にクロキノール、マーセルを施しポマードをつけたブラシを強くバックにかけます、殘りの毛はそはせて殘ります、ねぢり目に小さな輪、又はクリップの類で止め、生際、耳の脇もみあげ等を生かして結上げます、鬢の大きなのは前項のウエーブを殺します、このお髪は、前方の毛の少い方がお紹びになります。

（山野千枝子案）

ウエーブをかけずにスクリと約元に束ねて結びます、

眉を挾つて頭部にウエーブをこしらへ耳の後へゆるゝ〳〵と拵へ行き耳の下に一ねぢりねぢつて、毛先にねぢり傳らせ髮の上側に綻びます。

御存知
主婦の知恵
かすでトーノ

◇スプーンにこびりついた飯は時間が經つとそれ程取れないものですが食事の前で濡けばすぐとれます

◇紅茶や珈琲をいつもおいしく飲まうと思へば寢ざめをあけたらガラス壺に移し置いた所に殘つておくに限ります

◇トマトの皮をすつかり剝き取るには二分間程熱い湯の中に入れればよろしい

「母をまもれ」
歌詞を募集

京城市鷺町區鷺町二の三の二母性保護協會事務所では、母性保護の精神を歌つた「母をまもれの歌」を募集してゐるが、歌詞は一節五六行三節以内で、選者は長谷川時雨三女史、野上彌生子、長谷川如是閑、島田佐久二十日入選三等まで同協會事務所

雜誌紹介

▲言語（七月號）　武藏野談（春田良雄）藥草と武士道（安岡正篤）醫學協會について（吉田益二）森鷗外博士（森潤三郎）我が國最初の解剖（吉井良太郎）空手衛手引法（小高東洲）其他（定價二十錢東京市日本橋區吉田春一ノ九九六共社）

▲美術の友（七月號）　橋山國賢と理想（服部嘉香）新人の出世觀念（森田恒友）自力出世のラヽヤ社（藤山雷太）浪切敎新（下村觀山）其他（定價十錢、郵稅共前納京橋區山吹町、共發行所）

▲興（七月號）　智力を養用した日常の生活（醫學博士三田谷啓）囚人監（獄吏山岡道人）陸軍部隊（元山道人）水泳と競技（千葉貞一）ケンジンエロの變遷（小林保治）（定價十錢東京市小石川區小石川町　興道館文化會）

憂鬱の解消！

ネアノ藥なら　コタキリンにかぎるよワシの口も

コキタリンで救はれたとスクカリ元氣になつて朗らかなカレ氏は仰言る！ナル程、それは名言……

淋病に
コタキリンとは

近來の流行病らしい。

コタキリンは強力殺菌と利尿の一擧作用を營む新藥です。

定價一回分二圓半・二十日分四圓半・三十日分六圓

發賣元　東北市榮町四　廣生堂藥舖

全國各藥店　振替東京四一四

本舖東京吉越慶三商店

濕布
腹膜炎・神經痛
感冒・肺炎
頭痛にノーシン
優れる
エキホス

エキホスの貼布は最も合理的なる新療法として推奨せられ總ての炎症疾患に用ふれば、消炎、鎭痛、滲出液吸收の諸作用を營み、患者に爽快の感を與へて治癒に赴かしむ。

液狀濕布の如き不便と不快感なく、用法また簡便にして副作用なく看護者の手數を省き得らる。

注意　近時類似粗惡品多數あり必ずエキホスと御指名希ふ。

包裝
一〇〇瓦
二五〇瓦
五〇〇瓦
二キロ瓦
全國各藥店にあり

發賣元
大阪市東區北濱二ノ四
製造元　合名會社　長田武兵衛商店
合名會社　野口塩義商店
合名會社　名古屋巴商會

病人の食物
乳製品
牛乳
乾酪
バター

許特願第
入ブーユチ婦
（明細書合印）
病防止
豫防藥
レーロー

渗アず痛まず
安全に豫防
一回二錢
定價
入浴料金

發賣元　合資會社・東京衛生社
東京・日本橋區・通四丁目

書名圖形にお間違ひなき樣御注意あり・眞似品の多きは本品の信用を傷くるものにて本品は本社特製ミツワ石鹼又は丸見屋商店・藥品部にても發賣し居ります（送料不要）

ライオン齒磨

寢る前に
齒を
磨け

一日最終の整理は、お寢みになる前に、**ライオン齒磨**をお使ひになる事です。

優秀無比なる其品質と效果とは、必ず夜毎の齒磨日毎の健康を實現致します。

ライオン齒磨本舖　株式會社　小林商店
東京・大阪・名古屋

114—9.8

（第三種郵便物認可）

強風中に瑞穗の火事
哀れ子供二名燒死
原因は竈の火の不始末

【花蓮港特電】三、四日來の殺人的炎暑さに堪て加へて十二、三米の強風が吹いてゐた十五日火事二件——一つは午後六時三十分瑞穗大和二七〇番戶長江矢新方から發火して住家二棟十九戶を燒失した原因は孫七歳の火の元不始末らしく目下引續き調査中である

【瑞穗電話】瑞穗街大和二七〇番戶長江矢新方から發火して住家二棟十九戶を燒失した原因は孫七歳の火の元不始末らしく目下引續き調査中である

【瑞穗電話】十五日午後一時三十分瑞穗大和二七〇番戶長江矢新方から發火して住家二棟十九戶を燒失した原因は孫七歳の火の元不始末らしく目下引續き調査中である

花蓮港公會堂を
改造して鄉土館に
蕃產品や主要物產品を陳列

【花蓮港電話】花蓮港廳勞働會では今秋の始政四十周年紀念博覽會に際り最も意義あり且つ永久に記念として保存すべき鄉土館を設立する事に內定し、其の方法等に付き調査中であつたが、愈々現在の公會堂を改造して鄉土館とする事に決し、館內には管下の蕃產品及び土產物產品等を陳列し觀光客に對し一見して管下の物產を紹介すると共に永久的なものとして保存する計畫で、工費約五千圓を觀光協會の寄附金を以て充當する見込みである

【花蓮港電話】花蓮港觀光協會では今秋の始政四十周年紀念博覽會に際り最も意義あり且つ永久に記念として保存すべき鄉土館を設立する事に內定し、其の方法等に付き調査中であつたが、愈々現在の公會堂を改造して鄉土館とする事に決し、館內には管下の蕃產品及び土產物產品等を陳列し觀光客に對し一見して管下の物產を紹介すると共に永久的なものとして保存する計畫で、工費約五千圓を觀光協會の寄附金を以て充當する見込みである

臺中公園內に在る
昭忠碑碑文を發見
散逸した部分を市が各方面に調査中

【臺中電話】臺中公園にある昭忠碑は臺中市設置の臺中市史に「明治三十五年臺中廳に物產陳列館を今の後藤伯銅像附近に遷し其の地より多數同年戰歿者の碑を昭忠碑に改め二十八年招魂祭に改めて公園內に建設」とあるだけで何時何人によつて建設されたか不明で且つその碑文もなかつたが臺中州警務部高等課勤務囑託井出薰氏が文と書き石片を一つは弘法寺內に一つは臺中神社境內に於て發見これを有志が聞き傳へて調査した所全く右昭忠碑碑文と判明したから臺灣守備軍司令官關東軍司令官台灣總督府總督府長官臺灣軍參謀長臺灣軍司令官關東軍司令官台灣總督府總督府長官臺灣軍參謀長

【臺中電話】臺中公園にある昭忠碑は臺中市設置の臺中市史に「明治三十五年臺中廳に物產陳列館を今の後藤伯銅像附近に遷し其の地より多數同年戰歿者の碑を昭忠碑に改め二十八年招魂祭に改めて公園內に建設」とあるだけで何時何人によつて建設されたか不明で且つその碑文もなかつたが臺中州警務部高等課勤務囑託井出薰氏が文と書き石片を一つは弘法寺內に一つは臺中神社境內に於て發見これを有志が聞き傳へて調査した所全く右昭忠碑碑文と判明したから臺灣守備軍司令官關東軍司令官台灣總督府總督府長官臺灣軍參謀長臺灣軍司令官關東軍司令官台灣總督府總督府長官臺灣軍參謀長

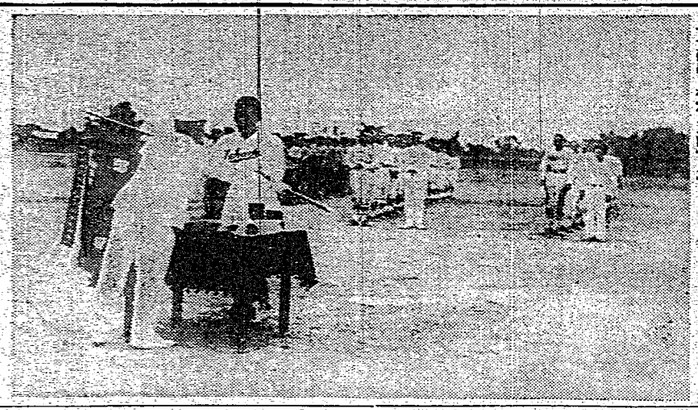

優勝旗を授與さるる高雄中學

馬によく似た
兒を猫が生む

【臺中電話】臺中市豐即一ノ一五號民藏飼育の猫が去月卅日に一匹の子を生んだが十六日朝更に馬の如き形態をなしてゐる驚兒を生んだので附近では小馬を生んだと騷ぎ立て見物人が絶えず門なく押掛けてゐる畸形兒の形態は馬にそつくりで目下附近の林內某病院でアルコール漬にしてゐると

【臺中電話】臺中市豐即一ノ一五號民藏飼育の猫が去月卅日に一匹の子を生んだが十六日朝更に馬の如き形態をなしてゐる驚兒を生んだので附近では小馬を生んだと騷ぎ立て見物人が絶えず門なく押掛けてゐる畸形兒の形態は馬にそつくりで目下附近の林內某病院でアルコール漬にしてゐると

あはれ公學生
兩脚と片手切斷
廻轉中の機械に觸れ

【臺中電話】臺中州能高郡埔里社街大字埔里社字大湳一番地の二、製材業林木材料商經營の埔里社製材所に於て十五日午後一時頃同所職工蕭阿金（二五）が製材用丸鋸に觸れ左手及び兩脚を切斷され重傷を負ひ埔里社病院に收容されたが出血多量の爲め同日午後三時死亡した

【臺中電話】臺中州能高郡埔里社街大字埔里社字大湳一番地の二、製材業林木材料商經營の埔里社製材所に於て十五日午後一時頃同所職工蕭阿金（二五）が製材用丸鋸に觸れ左手及び兩脚を切斷され重傷を負ひ埔里社病院に收容されたが出血多量の爲め同日午後三時死亡した

水不足
幾らか緩和
新聞の警告で

【花蓮港電話】數日の旱天で水不足を訴へてゐた花蓮港街民は水源當局及び新聞を通じて現狀の儘であれば數日を出でずして時間給水の外なきを警告したが十六日水源事務所を訪へば如何に誇つた新聞の警告が利いたのか炎天が續いて一日增しに消費量が上つて來る許であるが却つて減少を示してゐるまで、これが街民が真一番つて自覺し、大いに公益

【花蓮港電話】數日の旱天で水不足を訴へてゐた花蓮港街民は水源當局及び新聞を通じて現狀の儘であれば數日を出でずして時間給水の外なきを警告したが十六日水源事務所を訪へば如何に誇つた新聞の警告が利いたのか炎天が續いて一日增しに消費量が上つて來る許であるが却つて減少を示してゐるまで、これが街民が真一番つて自覺し、大いに公益

宮古馬を
蕃地に繁殖
將來物資の交通に使用の計畫

【臺東電話】當廳殖產課では當地の競產物遊覽と移住用に供する爲の比較的粗食と勞働にたへ從順なる宮古トエン一頭を中部より購入する事となり昨十五日午前九時廳內に於て關係者立會の上抽籤を行つた、出願者は市內、青訓、在鄉軍人分會、同後援會員等二十數名にして抽籤の結果、花蓮港廳吉野村大字吉野一番地、農業、原住民、高砂族、勝山榮吉（二六）當選し、午後一時頃廳內に於て關係者立會の上抽籤を行つた、出願者は市內、青訓、在鄉軍人分會、同後援會員等二十數名にして抽籤の結果、花蓮港廳吉野村大字吉野一番地、農業、原住民、高砂族、勝山榮吉（二六）當選し、

【臺東電話】當廳殖產課では當地の競產物遊覽と移住用に供する爲の比較的粗食と勞働にたへ從順なる宮古トエン一頭を中部より購入する事となり昨十五日午前九時廳內に於て關係者立會の上抽籤を行つた、出願者は市內、青訓、在鄉軍人分會、同後援會員等二十數名にして抽籤の結果、花蓮港廳吉野村大字吉野一番地、農業、原住民、高砂族、勝山榮吉（二六）當選し、

基隆青訓所の
經營打合會

【基隆電話】青年學校令に基き開

記念博寄附金
募集の相談

【花蓮港電話】花蓮港廳光復會では始政四十周年紀念事業として各地の觀光地點に記念碑を建設する事、公會堂內に鄉土館を設け基本の主要物產及び參考品等を陳列する事

高雄驛の敷地の
決定を陳情
協會、振興合同の下に

【高雄電話】高雄實業振興會及び實業協會は十五日正午より實業振興會會議室に於て高雄驛敷地決定陳情に關する協議會を開き同日午前內に決定入會者の意見その他の事項を參酌して左記の如く決定し午後二時より高雄驛に於て關係者一同に對し陳情する事となつた

【高雄電話】高雄實業振興會及び實業協會は十五日正午より實業振興會會議室に於て高雄驛敷地決定陳情に關する協議會を開き同日午前內に決定入會者の意見その他の事項を參酌して左記の如く決定し午後二時より高雄驛に於て關係者一同に對し陳情する事となつた

初日の賣上
一萬餘圓
基隆の珊瑚市

【基隆電話】基隆珊瑚市第一日目の賣上高は二萬四千餘圓で、未だ統計は集計されてゐないが小賣は勿論、卸賣に於ても、外國の一番乘と云ふ程の大物は思つた程なかつた、買出人を除き殆んど三人に對して一圓の賣上を見る割合で、復活を歡迎して來てゐるので取引が開始に際し、取引上何等支障なしとの聞込みが著いたら復活したる方針である

【基隆電話】基隆珊瑚市第一日目の賣上高は二萬四千餘圓で、未だ統計は集計されてゐないが小賣は勿論、卸賣に於ても、外國の一番乘と云ふ程の大物は思つた程なかつた、買出人を除き殆んど三人に對して一圓の賣上を見る割合で、復活を歡迎して來てゐるので取引が開始に際し、取引上何等支障なしとの聞込みが著いたら復活したる方針である

臺北州土木課の
新規事業計畫成る
小南澳護岸と飛行場道路

【宜蘭電話】臺北州土木課の昭和十一年度新規事業計畫として日下係に於て調査中の事業は宜蘭郡壯圍庄小南澳の海岸護岸工事と同郡五結庄內の飛行場道路の改修工事とで共に緊急を要するものとして昨年度繰越の分と共に本年度に於て完成を期する筈である

【宜蘭電話】臺北州土木課の昭和十一年度新規事業計畫として日下係に於て調査中の事業は宜蘭郡壯圍庄小南澳の海岸護岸工事と同郡五結庄內の飛行場道路の改修工事とで共に緊急を要するものとして昨年度繰越の分と共に本年度に於て完成を期する筈である

紙上JFAK

形勢不穩で
警官隊出動
海人草問題の紲れ

【高雄電話】臺灣海人草組合員數名は數日前より高雄市內の旅館に投宿し組合員の勸誘に努めてゐるが、これに就て臺中州當局は組合の政治的策動に過ぎないと觀て、嚴重なる取締を爲す筈なりと傳へられ、警察官數名は組合員の動靜を內偵中である

【高雄電話】臺灣海人草組合員數名は數日前より高雄市內の旅館に投宿し組合員の勸誘に努めてゐるが、これに就て臺中州當局は組合の政治的策動に過ぎないと觀て、嚴重なる取締を爲す筈なりと傳へられ、警察官數名は組合員の動靜を內偵中である

臺博の兒童作
文入賞者

臺灣博物館で募集中であつた小公學校兒童の繪畫習字作文の四千通に付き去十五日厳正なる審査の結果一九三四に申込まれたいとの事である

臺灣博物館で募集中であつた小公學校兒童の繪畫習字作文の四千通に付き去十五日厳正なる審査の結果一九三四に申込まれたいとの事である

選擧取締の
規則を公布
高雄州で

【高雄電話】高雄州では十七日州令第三號を以て選擧取締規則を公布されるが、これに就て本島初の選擧取締規則なるに鑑み、この規則は選舉毎に公布されるが、これに準じ本島の選擧取締規則は公布されるが、これに就て本島初の選擧取締規則なるに鑑み、この規則は選舉毎に公布されるが、これに準じ本島の選擧取締規則は公布されるが、

選擧事務研究
【基隆電話】基隆廳では二十日午前八時半から管內各街庄吏員の選擧事務研究會を開催する筈

【基隆電話】基隆廳では二十日午前八時半から管內各街庄吏員の選擧事務研究會を開催する筈

公學校の部
△第一回第一學年（新竹第一回氏名男女別各名）李明德（新竹內灣）

△第一回第一學年（新竹第一回氏名男女別各名）李明德（新竹內灣）

△第一回第一學年（新竹第一回氏名男女別各名）李明德（新竹內灣）

小學校の部
△第二學年　稻荷利夫（臺北建成）

△第二學年　稻荷利夫（臺北建成）

△第四學年　山本榮和（臺中春日）

△第四學年　山本榮和（臺中春日）

本間臺東廳長
が警備線視察

【臺東十六日發】十六日午前十時臺東廳長本間雅晴氏は關係課長を隨へ自動車にて管內視察の爲め出廳、先づ卑南支廳下の卑南社に於て一時間半に亘り社內の施設を視察したる後、卑南驛より汽車にて午後一時四十分關山驛に到着、關山郡守以下の出迎を受け、關山郡役所に入り小憩の後、關山郡內の視察に出發、五日間の豫定である

【臺東十六日發】十六日午前十時臺東廳長本間雅晴氏は關係課長を隨へ自動車にて管內視察の爲め出廳、先づ卑南支廳下の卑南社に於て一時間半に亘り社內の施設を視察したる後、卑南驛より汽車にて午後一時四十分關山驛に到着、關山郡守以下の出迎を受け、關山郡役所に入り小憩の後、關山郡內の視察に出發、五日間の豫定である

驅逐艦便乘者
の注意

【花蓮港電話】來る二十四日基隆から同港に向ふ驅逐艦便乘者は左記の點に注意せられたし

【花蓮港電話】來る二十四日基隆から同港に向ふ驅逐艦便乘者は左記の點に注意せられたし

花蓮港の少年野球

【花蓮港電話】十五日午後二時から行はれた花蓮港小學校對花蓮港公學校の野球試合は四對二にて花蓮港小學校大勝した

【花蓮港電話】十五日午後二時から行はれた花蓮港小學校對花蓮港公學校の野球試合は四對二にて花蓮港小學校大勝した

教育擔任者講習會は
二十七日から開く

【花蓮港電話】花蓮港廳教育係主催の教育擔任者講習會は七月二十七日から八月五日迄花蓮港支廳下銅門教育所に於て開催するが、講習期間は教育、訓育、理科、國語、算術等で講習生は管內の教育擔任者及び實習生二十六名である

【花蓮港電話】花蓮港廳教育係主催の教育擔任者講習會は七月二十七日から八月五日迄花蓮港支廳下銅門教育所に於て開催するが、講習期間は教育、訓育、理科、國語、算術等で講習生は管內の教育擔任者及び實習生二十六名である

人事

△牛山庶吏文部（兼總督府視學官）十六日午前七時七分發列車にて上京

△伊藤（祐）民政長官（兼總督府視學官）十六日午後七時四十分發列車にて出張（鐵東新聞）

△牛山庶吏文部（兼總督府視學官）十六日午前七時七分發列車にて上京

△伊藤（祐）民政長官（兼總督府視學官）十六日午後七時四十分發列車にて出張（鐵東新聞）

水利組合評議員會

【臺北電話】臺北市水利組合では三分の一改選期に當るを以て來る二十九日午前十時より組合會議室に於て評議員會を開催し左の如く改選する筈（鐵東新聞）

【臺北電話】臺北市水利組合では三分の一改選期に當るを以て來る二十九日午前十時より組合會議室に於て評議員會を開催し左の如く改選する筈（鐵東新聞）

一、七月廿六日臺北市內臺灣料理屋鶴山樓に於て午前十時より組合會議室に於て評議員會を開催し左の如く改選する筈（鐵東新聞）

一、七月廿六日臺北市內臺灣料理屋鶴山樓に於て午前十時より組合會議室に於て評議員會を開催し左の如く改選する筈（鐵東新聞）

淡水
水
事務所竝に出張所を設置

淡水水利組合では左の通り事務所竝に出張所を設置する事に決定した

淡水水利組合では左の通り事務所竝に出張所を設置する事に決定した

桃園
園
十六日午前九時より

桃園庄助役招集會は十六日午前九時より庄會議室に於て開催し庄長以下各部主任出席の上左記事項に付協議する筈

桃園庄助役招集會は十六日午前九時より庄會議室に於て開催し庄長以下各部主任出席の上左記事項に付協議する筈

△倉庫入札　壁で計畫中の部下昭和十年度の倉庫新築竝に修繕工事入札の件

△倉庫入札　壁で計畫中の部下昭和十年度の倉庫新築竝に修繕工事入札の件

△同庄中學設立　▲同庄內有志同盟▲高里庄內有志同盟委員會設置の件、委員若干名選定の件

△同庄中學設立　▲同庄內有志同盟▲高里庄內有志同盟委員會設置の件、委員若干名選定の件

自轉車乘り傷く

【花蓮港電話】花蓮港市新町ノ一〇番地手島久吉（二六）は北一六七號ハイヤー營業、十六日午後一時四十分頃自轉車に乘り同市中正路を北進中、花蓮港驛前に於て同驛構內より出でたる貨物自動車と衝突し、手島は右側部に打撲傷を負ひ、自轉車は前輪を破損した

【花蓮港電話】花蓮港市新町ノ一〇番地手島久吉（二六）は北一六七號ハイヤー營業、十六日午後一時四十分頃自轉車に乘り同市中正路を北進中、花蓮港驛前に於て同驛構內より出でたる貨物自動車と衝突し、手島は右側部に打撲傷を負ひ、自轉車は前輪を破損した

ビラを拾ふ
幼兒を轢く

【臺東十六日發】十六日午前十時頃臺東廳關山郡關山街大字關山一番地の二、農業、原住民、高砂族、勝山榮吉（二六）當選し、

【臺東十六日發】十六日午前十時頃臺東廳關山郡關山街大字關山一番地の二、農業、原住民、高砂族、勝山榮吉（二六）當選し、

廣告

陳列器具見本市
ワンダーブルアーテクル
新星的出現
ロボット・マートマイク
ロトール・マジックテーブル
會場 臺北市榮町四丁目
會期 昭和十年七月十七日（五日間）
臺灣日日新報社

中壢・平鎮・龍潭・三坑・石門・新屋・楊梅・富岡・湖口・新豐・竹北一堡・竹北二堡・竹東・北埔・峨眉・寶山・芎林・橫山・關西・新埔・竹南・頭份・三灣・南庄・獅潭・後龍・苗栗・公館・銅鑼・三義・西湖・卓蘭・大湖・通霄・苑裏・造橋・豐原・潭子・大雅・神岡・大社・東勢・石岡・新社・外埔・大甲・清水・沙鹿・梧棲・大肚・龍井・大甲・烏日・南屯・西屯・北屯・太平・大里・霧峰・烏溪沙・大肚下堡・彰化・鹿港・和美・線西・伸港・福興・秀水・花壇・芬園・員林・永靖・社頭・二水・田中・北斗・溪湖・埔鹽・埔心・大村

都會化粧

(10)

岸田國士

田中良畫

東京の朝 (三)

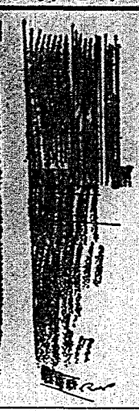

二三等数行がフオームにはいると、副は眼を左右に配りながらいくつの窓をのぞき込んだ。二等かな？三等かな？人を迎へに出た駅員にしもが先づ窓におくその疑問を彼も疑問としつつ、どちらかと云へば二等を予期に、二等をさうと見てまはつた。

が、その一等車の窓口から、副官の顔を突き出して、赤帽を手招きしてゐるのは、昨夜の「まあ、こちらにしなければわかりません。東京では今、これが一番流行なのよ。」といふ細君の言葉であつた。

お嬢さんの御希望では、昨夜のことだと御面倒がられやしないかと思ひます。で、早速ですが、只今から、家内の仕度場の方へ御案内いたすつもりです。住居は別にあるんですが、どうも男の出入りが多くつて、お嬢さんをお預かりするのはどうかと思ふんです。へゝゝゝ」

「はあ、そうしますと、嬢さんのお仕度場と云ひますのは……」

「で、副島さんには、やはり、別に部屋をおもうになつて……」

「いや、たに、弁護士も近頃は生憎多忙で、本職にしてるやうまりません。わたしは幸ひ、政党方面に知己がをりませんですから、いろんな陳情を引受けたり、政党関係の法律顧問のやうなことをやつたりしてゐます。どうもインチキ政治の弁護でうまい汁を吸ふんてことは、わたしにや苦手でしてね」

「おほきに……。支那から帰られたあれや、何時でしたかな」

「えと、昭和×年ですから、一昨年、一昨々年です。」

「御結婚は？」

「上海へ出掛ける前に、今の家内を貰ひました。娘が八つになります。」

「お二人でか？」

「二人を持つて働してます。へゝゝゝ。娘の照子は、副島が笑ふ度に怒るいたやうに眼をあげて、そつと父親の顔を窺ふのであつた。

午前の部

【六・〇〇】朝の挨拶、ラヂオ體操

【六・一〇】家庭講座(農北)吉原政道「農家と副業」(三)「副業設計」

【六・二〇】農業講座(農北)五年後の理想的本陽一

【六・四〇】放送小公学生学習時間(農北)五年後の理想的本陽一

【七・〇〇】報時(農北)午前の部(農北)

【七・二五】夏休み小公学生学習時間(農北)一二年理科…水田敏夫

【八・〇〇】家庭メモ(東京)

【九・一〇】家庭講座(農北)洗濯としみ抜き(第五講)(東京)

【九・三〇】家庭料理教室(九日まで)

【一〇・〇〇】婦人小公学生学習時間(農北)

【一一・〇〇】日用品の賢い買ひ方(農北)

【一一・三〇】野球の中継(農北)

午後の部

【一二・〇〇】正午の報時、気象通報…森花鳥(東京)

【一二・一〇】放送時報ニュース

【一二・二〇】番組紹介、時報(農北)

【一二・三〇】農業時間(レコード演奏)(農北のみ)△流花(東京)

【一二・四〇】農業時間(レコード演奏)(東京のみ)△流花(東京)

【一二・五〇】野球中継(農北のみ)

【一三・〇〇】子供の時間(農北)

【一三・三〇】コドモの時間(東京)

【一四・〇〇】講談(東京)アメリカ御話百十回…農業野球大会より中継…監督市岡長男、主将一出川延明、刈田、田部、森村名選手

【一五・一五】カレントトピックス

夜間の部

【六・〇〇】子供の時間(農北)童話…未定…大川白鳥

【六・二〇】講演(東京)政治外交上より見たる米満洲…法博博士米田實

【七・〇〇】番組(東京)(農北)

【七・二〇】義犬ヂョンわりの父(東京より)

【八・〇〇】時報(東京)

【八・一〇】夏季特別サービス(農北)講演(自治指導)田部重治郎

【八・二〇】経済通報…農北関係所報告(農北のみ)…農業ニュース、新聞紙掲載ニュース(各局)明日のプログラム発表、放送局関係ニュース(各局)公示並告知事項(各局)明日のプログラム発表(各局)

【九・一〇】経済通報…農北関係所報告(農北のみ)…農業ニュース、新聞紙掲載ニュース(各局)明日のプログラム発表(各局)

【九・二〇】農業時間(レコード演奏)△流花(東京)

【九・三〇】農業時間(レコード演奏)(農北のみ)△流花(東京)

【一〇・〇〇】日用品の賢い買ひ方(農北)

【一〇・三〇】野球の中継(農北のみ)…第二十一回全関西中等学校野球連合協会後援大毎東日主催全国中等学校優勝野球大会(各局)

【一一・三〇】放送小公学生学習時間(農北)

【一二・〇〇】放送メモ(東京)

【一二・一〇】家庭料理教室(農北)

【一二・二〇】番組紹介、時報(農北)

【一二・三〇】農業時間(レコード演奏)(農北のみ)△流花(東京)

【一二・四〇】農業時間(レコード演奏)(東京のみ)△流花(東京)

【一二・五〇】野球中継(農北のみ)

【一三・〇〇】子供の時間(農北)

【一三・三〇】コドモの時間(東京)

【一四・〇〇】講談(東京)アメリカ御話百十回…農業野球大会より中継…監督市岡長男、主将一出川延明、刈田、田部、森村名選手

【一五・一五】カレントトピックス

日本棋院 春季大手合戰譜

(第三局の二)

四段 小杉丁

先 二段 小泉重郎

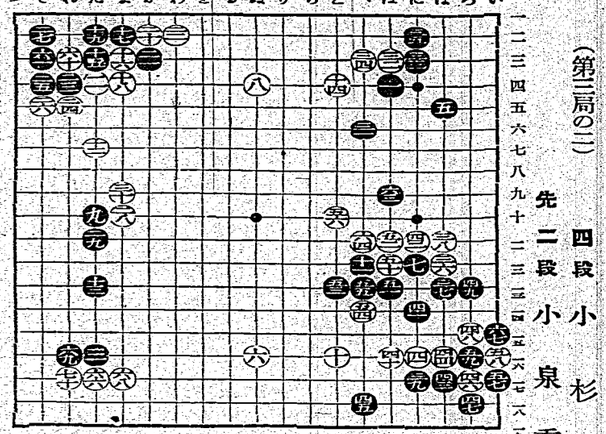

(解説)黒三一と手を転じたのも一策だが、白三二のタケ引きが黒三五のヒキ出しを誘ひ出したのも黒三五のヒキ出しを誘ひ出したのも黒三五のヒキ出しを誘ひ出したのも

共産黨再建の一味
百八十七名を檢擧
幸福の手紙を利用し
分散せる殘黨を糾合

【東京十六日發】昭和九年五月のリンチ共產黨事件等に關係の潛伏に依り實共產主義は全滅したものと觀られてゐた所、去る三月リンチ共產黨の殘黨赤色救援會（通稱赤救）の檢擧に依り關係する全國網羅的な地下組織が發覺されて居る事が暴露されたので、警視廳特高部では、それが全國を通じ各地に亙つて檢擧を決行し、十五日に再建共產黨首腦山本茂夫、袴田里見（二）等幹部數名を始め一味實に百八十七名、内女二十七名）を一擧に檢擧して其後に於ける日本共產黨再建運動を根絶せんと活躍中の所、十六日に至つて更に山本茂夫の檢擧に依り愈々全國的に亙つて檢擧を續行中であるが、其の檢擧の端緒は昨年十二月中旬頃、神戸市葺合區下山手通六丁目一番地、共產黨再建運動の中心人物神山茂夫（二）が同居人と共に大阪府下豊能郡豊能町五十七番地に本間と名乘つて居住し、常に氣脈の通じ合つて居つた、同人は臺北州七星郡士林街出身で、大正十二年牛込區の慶應義塾を經て大正十三年大阪市内の某會社に入社、其の後同社を退社して上京、東京市内に於ける共產主義運動に關係し、昭和二年頃から共產主義思想に關係を有するに至つたもので、昭和三年三月十五日の共產黨一齊檢擧當時は逃走中であつたが、同年十月頃潜伏先の東京市内に於て檢擧され、懲役二年に處せられ、市ヶ谷刑務所に服役中、昭和五年十二月頃病氣の爲め仮出獄を許されたものである

神山茂夫は
臺灣出身者
豪紳、豪農、營林所などに
雇はれた事もある

【東京十六日發】共產黨再建運動の中心人物神山茂夫（二）は臺灣臺北市榮町五十七番地に本籍を有し、昭和二年頃から共產主義思想に關係を有するに至つたもので、檢擧當時は逃走中であつたが、同年十月頃潜伏先の東京市内に於て檢擧され、懲役二年に處せられ、市ヶ谷刑務所に服役中、昭和五年十二月頃病氣の爲め仮出獄を許されたものである

神山茂夫は臺灣臺北市榮町五十七番地に本籍を有し、豪紳、豪農、營林所などに雇はれた事もある

【東京十六日發】共產黨再建運動の中心人物神山茂夫（二）は臺灣臺北市榮町五十七番地に本籍を有し、昭和二年頃から共產主義思想に關係を有するに至つたもので、檢擧當時は逃走中であつたが、同年十月頃潜伏先の東京市内に於て檢擧され、懲役二年に處せられ、市ヶ谷刑務所に服役中、昭和五年十二月頃病氣の爲め仮出獄を許されたものである

名義書換に伴ふ
背任問題を訊問
高木氏辯解につとむ

帝人事件第十一回公判（續き）

より三分增配して年一割五分となし右十萬株に對する同年上半期の利益配當金は實子國が取得することに（二）帝人株を東京、大阪兩株式市場に賣却して上場することに四、實受關係の撫慰者二名を帝人資産の重役たらしむること（二）帝人資産株主に對する同年十半期の利益配當等は前期の諸條件を踏襲したについて

午前十時半再開、昭和八年五月三十日附で同月三十一日に遡した實質配當等を示され高木（一）帝人資産をなさしめ同年五月末圓の增資をなさしめ同年五月三十一日現在の株式に對し新株二株に就き新株二株を割當てることに（二）帝人資産株主に對する同年十半期の利益配當等は前期

臺北の大水害に
山の發電所が一働き
暗の街へわざ〳〵送電し
總督府から感謝（木村氏談）

木村　その夜は山に一泊し、翌朝方法なにつき數はつたので負令二萬の金でもよいから標識して見せて呉れと賴んだ所、是迄標識に取り掛り貳圓一吋位のアマルガムといふ白い玉が出來た、目方約三十個それから多分の水銀を使ふ主つて高價な金鬼になつた。然し金鬼に變化されるのではないかと考へたが發等の此の實際問題にはまさかと云ひ

志村　やよつと海軍に二年間、機關學校、水雷學校を卒業して、軍艦に乘つて居るまゝ、いよ〳〵と戰爭が始まつて後に續いて海軍を退職して、臺灣電力會社に入つて、日月潭の發電所に勤務して居ります。其時山下奏からの借金八千萬圓といふ大きな支拂つてやりました。所で之を前受けるには未だ本業であり、山こそ知らぬかやつてゐねばならぬまいといふ自信もあつたが、まかりまちがへる發電以上の者をしなければならぬといふ決心をした事です。一つは臺灣に湖水が多いので比較的安全に發電が出來ると考へたが發等の點には非常に苦心をした事です。

臺北の發電所
四十年間の臺灣
始政記念

雲南四川連絡の
定期飛行開始さる
行程はわづか一日に短縮
中國航空公司の手で

國際文化振興會の第四主席で盛大な七日間歡迎會が開かれた（モラエス氏提供）

モラエス氏の遺品展
會場の小泉八雲一隅れた寫ヴエンセスラウ・デ・モラエス氏提供）

船會社への補助
二割增額か
隔日航海に對する
船會社側の希望

法律ギヤング
京都で大檢擧
きのふ百八十餘名を

日本の植民政策
確かに優秀
獨逸法學博士語る……

船車貨の割引
準備は著々として進む

臺博觀覽者の爲め
船車貨の割引も內定
準備は著々として進む

口を辷べらした
手數料一圓
辯護士連もポカン

伊國で潛艦
十隻建造

女看守三百人
博覽會で募集
申込は七月末日迄

大阪の港祭
盛大に擧行

全國中等野球
の北部豫選
十七日から

鐵道割引券
圖案近く決定

水禍の漢口に
早くも食糧品難
毎日一、二割方も暴騰

雲南四川連絡の
定期飛行開始さる
行程はわづか一日に短縮
中國航空公司の手で

法律ギヤング
京都で大檢擧
きのふ百八十餘名を

日本の植民政策
確かに優秀
獨逸法學博士語る……

三井茶園製
日東紅茶
NITTOH BLACK TEA
三井物産株式會社

ベンガルの槍騎兵
寶島 LCP 踊り子日記

會葬御禮
谷國三郎

本日休業
松月

督府經理小校教科書
購入費三萬圓
計上來年度豫算

本島公學校用教科書。向來總督府經營。自不待論。即國定教科書。一旦移入于文教局。而編各地方市役所。郡役所等。乃分給于各學校。此舉極爲正規。且得同時配給。嘵小學校用教科書。從來文教局。不爲辦理。乃使各地方當局。由內地直接移入。以充需要。因而其間有種々事情。買費多不能敏速。雖屆新學期。而教科書。尙未配到者。非只一再。爲是局內各地方。希望小學校用書。一如公學校用書。由文教局。直接經理。而同局亦經于首先上乙要求。亦經容認。決對小學校用教科書。如公學校。同一辦理。其關買費三萬圓。計上于來年度豫算。照向來排下規則。自內地之運賃。諸內地書店負擔。文教局以一定價格買入。而爲內渾賃。歸總督府負擔。書店得手數料一成。因而小學校教科書。亦擬準此而行。又本島移入公學校教科書。每年三百萬圓。價格三十萬圓。而小學校一途。總册數五萬至六萬程度云。

馬公驅逐艦
基蘇間
許一般搭乘

第三驅逐隊所屬沙風。外三艘。訂來二十二日。由基隆。航蘇澳。該區間特許一般搭乘。經由馬公要港部參謀長。通知于臺北市役所。有希望者。急向市役所申明。該一程如左。沙風。二十三日午前十時發基隆。午後一時半抵蘇澳。特許隊後備在鄉海軍々人。及模擬點呼關係者。約四十名使乘。

灘風。島風。夕風三艘。出入港同時刻。許軍人。官公吏。公共團體員。學生其他身元確實者。各艦按四十名以內。

金融緩慢
預金不降利
下期財界平穩

內地上期末金融平靜。乃因最近起偵市場不振。及六月二十五日米券一億四千六百萬圓。以現金償還今後金融事情。大概緩慢。低金利趨勢。依然繼續。然於大勢經慢之中。時起小波瀾。去三月末之稍變調。幾有謂金利已經過最低慣。或科爲反騰者。究其大勢。未幾復歸平靜。前年亦時起小波瀾。最近銀行支給漸。務於最小資俊投機方面。豆粕邦商現物買。期近物賣。豆油閉散。

海外銀續落
銀票閉散

大連十六日電。海外銀塊。續落。低值百二十五圓七十錢。後四十五錢出買。高值百二十六圓三十錢。後與地出賣乃落慣。大引六圓。市況閉散。

高雄港運載
米穀芭蕉
略告一段落

最近高雄港。運載米穀芭蕉。高雄港運配出。如豫想百六十一萬籃云。

兩州大震復興資金
千七十五萬餘圓
復興委員會正式決定

既報新竹。臺中兩州下震災地復興事業。已著々進行云。

海事審判
十六日開廷
一齊判決

既報臺灣最初執行之海事審判。去十六日午前九時半。開于遞信部會議室。藤山審判長。山下。瀨戶兩審判官。打狄理事官等出席。被告六名。不見出廷。藤山審長。期說裁決書。同九時四十五分閉廷。裁決如左。

一、讀責。

齋丸　澤崎　武雄

一、沿岸乙種二等運轉士免許狀行使停止一月間及讀責

漁濱丸　友尻半治郎

大阪

一、讀責

同上　鄭　進步

一、同上

第三成出丸　高須　國元

一、沿岸乙種二等運轉士免狀行使停止二月間。第

一、同上

第三成出丸　高須　國元

一、沿岸乙種二等運轉士免狀行使停止一月間。第二變更

日月潭第一發電
設計變更理由
新設發電所爲有利

臺灣電力技師長林得治氏。商帶商工發電計畫變計變更要務。當京。去十一日歸臺。據云變更要點及理由如左。

自門牌潭發電所。至水裡坑。設導水路。而與四萬五千基羅電力之計劃。爲開發女子青年團指導者。四十名。

竝幷部講習會。講習員三十名。

九、八月十四日起至十七日四日間舉新高登山會會員二十名。

霧社奧地
製腦增灶
增產一成半

專賣局埔里出張所木原所長。日前僧成富腦物主任。出張。籌社方面。與地哈阿。白狗間。增灶二十。及北萬大增灶十處。其他要件。製腦官營後。以今次爲嗐矣。從來欲使埔里出張所管內。昨年度于南萬大。增灶六十五。合此次增灶。計九十五處。本年度粗製棒腦生產額。豫想四十三萬五千九百十八斤。比昨年度。增產約一成五分強。即古臺中州下首位。又同州下生產額。古全島生產之四成八分。而昨年度。產。臺中支局已起至三十一圓等八錢。突破一圓臺。出現新高值。自月初低值三十圓〇四錢。已起百四十三錢。

紡績輸出不振
人絹轉昂
東株前場況

東京十六日電。株式市場。今朝紡績株忽崩。一般買戒。諸株惟食。利低落程度。意外穩健。惟人絹株。因製品高。隨而反騰。長期新績株。因最近輸出極度不振。鐘紡舊新。各跌二圓內外。日清紡落一圓四十錢以下。一齊不況。人絹株。因製品市價堅調。反騰。

大連特產昂騰

大連十六日電。銀票雖貴。大連十六日電。銀票雖貴。內地歐洲與地大豆卸昂。特產各品寄付堅調。後。實物甚。勘昂騰。大豆邦商輸出方面。買現物。先物賣買不少。南華各限有買物。

定例閣議

農村負擔統計
藏相要兩當局

東京十六日電。十六日定例閣議。午前十時十五分開會。床次小原兩相缺席。先由內田鐵相。報告鐵道收入情況。次關近畿。北九州。靜岡地方災害善後策。後。內相。山崎農相等。各有報告。最後高橋藏相就農村負擔統計。要望內務。農林兩當局協力。更加奈陀。通商擁護。法發動詳細報告。求閣僚諒解。同十一時三十分散會云。

岡田首相宴
臺鮮兩總督
懇談外地統治

東京十六日電。岡田首相。勇敢處置。暗示其八月一日人事異動之英斷云。

與首相懇談
不出席閣議
次橋本次官來

東京十六日電。林陸相。十六日午前九時半。訪岡田首相。於官邸。相與懇談。同十時十分。不出席閣議。而選入陸相官邸。次橋本次官。十時二十分。訪白根書記官長於官邸。會談二十分鐘去云。

華北五省
主席會議
來八月初旬開

北平十六日電。王克敏。氏去十五日。與中華記者團。明其華北五省主席會議之意向。今日世界日報。特揚社說。提唱達五五省主席會議。決相政策。當假相反意見。別保持其立場。林陸相。

馬公驅逐艦
基蘇間
許一般搭乘

第三驅逐隊所屬沙風。外三艘。訂來二十二日。由基隆。航蘇澳。該區間特許一般搭乘。經由馬公要港部參謀長。通知于臺北市役所。有希望者。急向市役所申明。該一程如左。沙風。二十三日午前十時發基隆。午後一時半抵蘇澳。特許隊後備在鄉海軍々人。及模擬點呼關係者。約四十名使乘。

灘風。島風。夕風三艘。出入港同時刻。許軍人。官公吏。公共團體員。學生其他身元確實者。各艦按四十名以內。

金融緩慢
預金不降利
下期財界平穩

內地上期末金融平靜。乃因最近起偵市場不振。及六月二十五日米券一億四千六百萬圓。以現金償還今後金融事情。大概緩慢。低金利趨勢。依然繼續。然於大勢經慢之中。時起小波瀾。去三月末之稍變調。幾有謂金利已經過最低慣。或科爲反騰者。究其大勢。未幾復歸平靜。前年亦時起小波瀾。最近銀行支給漸。務於最小資俊投機方面。豆粕邦商現物買。期近物賣。豆油閉散。

海外銀續落
銀票閉散

大連十六日電。海外銀塊。續落。低值百二十五圓七十錢。後四十五錢出買。高值百二十六圓三十錢。後與地出賣乃落慣。大引六圓。市況閉散。

高雄港運載
米穀芭蕉
略告一段落

最近高雄港。運載米穀芭蕉。高雄港運配出。如豫想百六十一萬籃云。

兩州大震復興資金
千七十五萬餘圓
復興委員會正式決定

既報新竹。臺中兩州下震災地復興事業。已著々進行云。

海事審判
十六日開廷
一齊判決

既報臺灣最初執行之海事審判。去十六日午前九時半。開于遞信部會議室。藤山審判長。山下。瀨戶兩審判官。打狄理事官等出席。被告六名。不見出廷。藤山審長。期說裁決書。同九時四十五分閉廷。裁決如左。

一、讀責。

齋丸　澤崎　武雄

一、沿岸乙種二等運轉士免許狀行使停止一月間及讀責

漁濱丸　友尻半治郎

大阪

一、讀責

同上　鄭　進步

一、同上

第三成出丸　高須　國元

一、沿岸乙種二等運轉士免狀行使停止一月間。第二變更

員郡小公校
夏季休暇行事

員林郡下各小公學校。本年度夏季休暇中。職員之講習會。其他行事。略定如左。

一、自七月十四日起四日間在盛中第三大隊行營內生活實習。講習員三十名。

二、七月二十日起。至二十二日三日間。在員林公學校開國語講習會。講習員三十名。

三、七月二十日起至二十二日間。在員林小學校開習歌講習會。講習員五十名。

四、八月十六日起至十九日四日間在員林公學校開神祕講習會竝開教育實際化研究會。講習員百五十名。

五、八月六日一日間在員林公學校開教化委員講習會。講習員百名。

六、八月八、九日二日間在員林公學校開國語講習會。講習員三十名。

八、八月二十五日起至二十七日三日間在水源地

日月潭第一發電
設計變更理由
新設發電所爲有利

臺灣電力技師長林得治氏。商帶商工發電計畫變計變更要務。當京。去十一日歸臺。據云變更要點及理由如左。

自門牌潭發電所。至水裡坑。設導水路。而與四萬五千基羅電力之計劃。爲開發女子青年團指導者。四十名。

竝幷部講習會。講習員三十名。

九、八月十四日起至十七日四日間舉新高登山會會員二十名。

霧社奧地
製腦增灶
增產一成半

專賣局埔里出張所木原所長。日前僧成富腦物主任。出張。籌社方面。與地哈阿。白狗間。增灶二十。及北萬大增灶十處。其他要件。製腦官營後。以今次爲嗐矣。從來欲使埔里出張所管內。昨年度于南萬大。增灶六十五。合此次增灶。計九十五處。本年度粗製棒腦生產額。豫想四十三萬五千九百十八斤。比昨年度。增產約一成五分強。即古臺中州下首位。又同州下生產額。古全島生產之四成八分。而昨年度。產。臺中支局已起至三十一圓等八錢。突破一圓臺。出現新高值。自月初低值三十圓〇四錢。已起百四十三錢。

紡績輸出不振
人絹轉昂
東株前場況

東京十六日電。株式市場。今朝紡績株忽崩。一般買戒。諸株惟食。利低落程度。意外穩健。惟人絹株。因製品高。隨而反騰。長期新績株。因最近輸出極度不振。鐘紡舊新。各跌二圓內外。日清紡落一圓四十錢以下。一齊不況。人絹株。因製品市價堅調。反騰。

大連特產昂騰

大連十六日電。銀票雖貴。大連十六日電。銀票雖貴。內地歐洲與地大豆卸昂。特產各品寄付堅調。後。實物甚。勘昂騰。大豆邦商輸出方面。買現物。先物賣買不少。南華各限有買物。

定例閣議
農村負擔統計
藏相要兩當局

東京十六日電。十六日定例閣議。午前十時十五分開會。床次小原兩相缺席。先由內田鐵相。報告鐵道收入情況。次關近畿。北九州。靜岡地方災害善後策。後。內相。山崎農相等。各有報告。最後高橋藏相就農村負擔統計。要望內務。農林兩當局協力。更加奈陀。通商擁護。法發動詳細報告。求閣僚諒解。同十一時三十分散會云。

岡田首相宴
臺鮮兩總督
懇談外地統治

東京十六日電。岡田首相。勇敢處置。暗示其八月一日人事異動之英斷云。

與首相懇談
不出席閣議
次橋本次官來

東京十六日電。林陸相。十六日午前九時半。訪岡田首相。於官邸。相與懇談。同十時十分。不出席閣議。而選入陸相官邸。次橋本次官。十時二十分。訪白根書記官長於官邸。會談二十分鐘去云。

華北五省
主席會議
來八月初旬開

北平十六日電。王克敏。氏去十五日。與中華記者團。明其華北五省主席會議之意向。今日世界日報。特揚社說。提唱達五五省主席會議。決相政策。當假相反意見。別保持其立場。林陸相。

北州需豚自給
豫防豚疫斡旋販賣
使養豚家安心飼養

昨年度臺北州下需豚二十五萬七千頭。而州下生產額二十五萬七千頭。不足之額。須仰高雄。新竹州方面供給。豚兒十萬頭。內豚六七萬頭。爲此豚價比他州貴甚。且高雄新竹兩州之豚。多銷於香港。臺北州豚價日昂。各方面希望益加奬勵養豚。以謀自給自足。夫豚畜往々患傳染病。且因農民無智。買賣不得其宜。以致生產不能增加。需要之三分一以上。須仰給他州。至可憾。今回臺北州。與州農會。各街庄。及臺州產組合聯合會協力。欲謀產豚增加。豫防豚傳染病。改善豚畜買賣方法及斡旋豚畜之買賣。其第一着手。來八月初旬。將於州下約四十街庄。新設街庄豚畜產組合聯合會代行之豚畜市場。於同市場檢疫。及豚兒之豫防注射。且於盤致驛前及新莊樂生院附近。設置移入豚檢診所。凡州下生產豚。於各街庄市場檢診。州外移入豚。於前記兩檢診所檢診。雖一病豚。亦不許其存在。右街庄市場開設。新臺北州。與州農會。各街庄。及臺州產組合聯合會協力。豫防豚傳染病。改善豚畜買賣方法及斡旋豚畜之買賣。其第一着手。來八月初旬。將於州下約四十街庄。新設街庄豚畜產組合聯合會代行之豚畜市場。於同市場檢疫。及豚兒之豫防注射。且於盤致驛前及新莊樂生院附近。設置移入豚檢診所。凡州下生產豚。於各街庄市場檢診。州外移入豚。於前記兩檢診所檢診。雖一病豚。亦不許其存在。右街庄市場開設。新臺北州。與州農會。各街庄。及臺州產組合聯合會協力。豫防豚傳染病。改善豚畜買賣方法及斡旋豚畜之買賣。其第一着手。來八月初旬。將於州下約四十街庄。新設街庄豚畜產組合聯合會代行之豚畜市場。於同市場檢疫。及豚兒之豫防注射。且於盤致驛前及新莊樂生院附近。設置移入豚檢診所。凡州下生產豚。於各街庄市場檢診。州外移入豚。於前記兩檢診所檢診。雖一病豚。亦不許其存在。右街庄市場開設。新臺北州。與州農會。各街庄。及臺州產組合聯合會協力。豫防豚傳染病。改善豚畜買賣方法及斡旋豚畜之買賣。其第一着手。來八月初旬。將於州下約四十街庄。新設街庄豚畜產組合聯合會代行之豚畜市場。於同市場檢疫。及豚兒之豫防注射。且於盤致驛前及新莊樂生院附近。設置移入豚檢診所。凡州下生產豚。於各

王廈門市長
赴南京

廈門近訊。稱王廈門市長。去十一日陸乘汽船芝巴國號。經由上海赴南京。今回氏之上京。稱報告政務。然爲建省政府主席陳儀氏。亦上京中。且有風傳林知淵氏。將就任廈門市長。陳儀氏就省主席之說。故其上京。頗受一般注視云。

商工銀行
不得增配
高雄設出張所

臺灣商工銀行。已得三分之株主配當。且謀增配。而高雄市。鹽埕町。新設出張所。來二十九日午前十時。將於臺北本店。開第五十期定時株主總會。該臨時總會。乃因鹽埕町。新設出張所。欲變更定款。諸於株主也。當期純益金五十四萬六千圓。因欠減。省不許增配。乃以約三十九萬圓。銷卻於滯貸金其他。十六萬圓爲純益。其處分。相當苦慮也云。

假辯護士
竊置時計

臺北市榮町臺銀倉庫。去十五夜。有賊潛入。竊去大理石置時計一個。南署刑事。案緝中。逃六十六年九時。於臺北市老松町。發見有拳動可疑男子。逐捕之到署。查究。結果判明及五月部外五處。謝即奉該刀。僞林右旭部。使即倒於現場。其隆署接報。係員馳到。將林捉入其隆醫院治療。生命危篤。當局一面拘共嫌者人力車夫李輝。莊阿氏蘭等。厳重查究中云。

花蓮港廳各處
有宮入貝
警察醫調查中

花蓮港廳松本警察醫。多年研究宮入貝。發在凰林村。及二十。與同古亭町百十六番地。楊萬鬍。年四十二。林淵旗。斬市內近路上。執柴刀砍。斬市內錦町百四番地。楊萬鬍。年四十。與同古亭町百十六番地。進財年二十四。去十五日午後三時五十分。在川端町四百七十六番地附近四日午後二時。貨地檢證途中。至八堵驛前。乘讓送巡查之際。合補鐵逃去。神出鬼沒。脫出搜查網。逃走于某方面。州刑事課。早已偵知。豫定十八日。可得逮捕云。

行兇自首

臺北市古亭町百五十四番地。進財年二十四。去十五日午後三時五十分。在川端町四百七十六番地附近路上。執柴刀砍。斬市內錦町百四番地。楊萬鬍。年二十。與同古亭町百十六番地。進財年二十四。使伊負債。死重傷。然後血刀。向古亭町派出所自首。

逃犯去處
刑事課偵知

臺北州下山邵警察庄坡心坑百九番地。竊盜前科二犯。無賴漢。前回水遁。年二十四去四日午後二時。貨地檢證途中。至八堵驛前。乘讓送巡查之際。合補鐵逃去。神出鬼沒。脫出搜查網。逃走于某方面。州刑事課。早已偵知。豫定十八日。可得逮捕云。

翰墨因緣

▲宜蘭縣。狀聞庄永鎮翮。贈聯如左。

一、閩海成永鎮寇首。字數不限。二調宗。魏調瀧。謝雪漁先生。三、效稿處。壯園庄役場內。四、期限。新曆七月十五日。五、贈品。左右二十名內渡謝。

▲彰化縣文社。第二百十六期課題。即一、題目。祝彰化縣文社二十週年記念文。二、文卷彰化縣文社內資歷松長。三期限。昭和十年十二月末日。四、贈品。十名以內。均有薄賜。臺南市入船町陳江山氏寄附。五、文宗未定。

▲員林郡二水庄陳古鏡氏。選所撰鶯麥詩。經施兩樓迎造兩氏。臺北市役所。臺南市入船町陳江山氏寄附。五、文宗未定。

▲員林郡二水庄陳古鏡氏。選所撰鶯麥詩。經施兩樓迎造兩氏。臺北市役所。臺南市入船町陳江山氏寄附。五、文宗未定。

屏東產米爲稻熱病
品質低下收量亦減
大部分充作島內消費

此次檢查制度改正。屏東米檢查所。擴張檢查區域。加原阿緱廳一帶即屏東。旭原阿緱廳一帶即屏東。

族。恒春。潮州。東港。恒春等。屬于屏東檢查區域。因而檢查米。數量亦激增。本年早季。蓬萊。至六月末。檢查額。三十四萬七千七百餘袋。在來米八千五百餘袋。而族山郡下美濃地方之蓬萊米。爲稻梓仙溪架設之鉄山。橋梁流失。不能搬出。故同地。米。暫時或無異動。地方農民甚覺困惑。又族屋族山間竹筏。其運賃。一袋要二十五錢。故終無可措手。在來米一視市價如何。移出內地。然近來因內地市場失色。故多轉充爲島內消費。新庄。新莊。泰山。林口臺。地。故多轉充爲島內消費。近日市價。在來米八圓七十錢。蓬萊米九圓二十錢。因價賤殆無賣買。其充爲中北部地方消費米。應以蓬萊米爲主。收量亦減。本期料有相當數量。本期檢查成績。北前年同期。品質既過成績頗佳。因是該所甚盛。二成以上。殊如本期。爲普通的蓬生稻熱病。有傷品質。合格二等米絕無。合格三等米八成。四五等米。

花蓮港廳
開蕃社指導者
祭式講習

花蓮港廳。鹽園亞美族。蕃人生活改善。教授于神社祭式之祭祀方法。開蕃社指導者祭式講習會。該期間。十月二十七日至三十一日。在花蓮港神社。八月二十二日至二十六日。在林田神社。八月二十二日至二十六日。在玉里社。講習生。小公學校職員。警察官吏。蕃社頭目。青年團員等七十五名。

易教育總監
不擧親補式
只傳職記

東京十六日電。林陸相。八日午前九時半。訪岡田首相。於官邸。相與懇談。同十時十分。不出席閣議。而選入陸相官邸。次橋本次官。十時二十分。訪白根書記官長於官邸。會談二十分鐘去云。

糖業試驗所
育成新蔗

臺南糖業試驗所。自前頃注力于育成。育成一〇八號之製糖標準。竟至五成。是以本島之糖業界。大受貢獻。爾後再行研究。遂努育成晚成種之一〇九號蔗於前種。殊不多讓。大足以資糖業之改良。且由從來一〇號之永耕試驗。經過成績頗佳。因是該所甚盛。設之試山。橋梁流失。不能搬出。故同地。米。暫時或無異動。地方農民甚覺困惑。又族屋族山間竹筏。其運賃。一袋要二十五錢。故終無可措手。在來米一視市價如何。移出內地。然近來因內地市場失色。故多轉充爲島內消費。新庄。新莊。泰山。林口臺。地。故多轉充爲島內消費。近日市價。在來米八圓七十錢。蓬萊米九圓二十錢。因價賤殆無賣買。其充爲中北部地方消費米。應以蓬萊米爲主。收量亦減。本期料有相當數量。本期檢查成績。北前年同期。品質既過成績頗佳。因是該所甚盛。設之試山。橋梁流失。不能搬出。故同地。米。暫時或無異動。地方農民甚覺困惑。又族屋族山間竹筏。其運賃。一袋要二十五錢。故終無可措手。在來米一視市價如何。移出內地。然近來因內地市場失色。故多轉充爲島內消費。新庄。新莊。泰山。林口臺。地。故多轉充爲島內消費。近日市價。在來米八圓七十錢。蓬萊米九圓二十錢。因價賤殆無賣買。其充爲中北部地方消費米。應以蓬萊米爲主。收量亦減。本期料有相當數量。本期檢查成績。北前年同期。品質既過成績頗佳。因是該所甚盛。

退意見相反眞崎總監
薦渡邊大將補後
林陸相英斷奏請

東京十六日電。林陸相。八日午前九時半。訪岡田首相。於官邸。相與懇談。同十時十分。不出席閣議。而選入陸相官邸。次橋本次官。十時二十分。訪白根書記官長於官邸。會談二十分鐘去云。

大溪街普濟堂
祭典先聲

大溪郡大溪街普濟。堂文衡聖帝祭典。訂來二十四日依例舉行。恭迎神典遠境。聞參加團體。有三屆團。內楓園。鳥塗窟團。月眉團。共義團。永安社。其他二十餘團。爭奇鬪巧。屆期。必有一番熱鬧云。

基隆賭博爭論
抽刀互傷
生命危篤

基隆市幸町二丁目二十番地。前科五犯。無職謝木工。前科四犯。無職謝木工。年四十四。及同町二一目卅六番地。鳥塗窟團。林石頭之長男。前科二犯。日稼林幸。年四十。去十五日午後十一時半。於路上爭論賭博勝負。

詩壇

吳君子宏迴訪　倉江席上賦贈

笑儂　楊樹德

花前淺酌邀鮮聊。喔々清談雅興嘵。省識吾生原似寄。不妨沈醉可憐宵。

黃河一曲明誰等。華岡同傾竹葉青。不盡人間孤憤在。飛花寒士兩鬢疏。

次　韻　弱周　溫　姜

小說

假金票案（卷）
（十三）搜出密書
聲知行跡

大森刑事曰。非爲別事。是欲借觀琴子之情人寄與琴子之密信。小波曰。琴子情人寄與琴子。自然有密接密關之理。琴子在三浦屋爲藝妓。須諸位自往問之有無立時明白。局外人何知其局中事。竹下刑事曰。我等是查出證據。豫將問題。一一詰問。不可不。小波乃大怖。面變蒼白。齒屢相擊。吃々言曰。請勿動手。我自提出。孫刑事和藹其言曰。小波徐步入隣室。三刑事尾其後。小波目目語。目琴子爾作甚麼事。偏來要我。爾何狡猾心也。萬可快。大森刑事曰。勿多言。速持出小波自衣領中。取出一封書信。交與大森刑事。大森刑事曰。如此則我等不能容情。琴子家宅搜索。採刑事將小波帶來。大森竹下不可。他人言。是以諸位問我。書信有無。我不敢以實告。於是頭我大不是。總冥赦罪。於是頭首謝罪。大森刑事接閱該書信。大森刑事。偏來要我。爾何狡猾心也。萬可快。大森刑事曰。勿多言。速持出小波自衣領中。取出一封書信。交與大森刑事。大森刑事曰。如此則我等不能容情。琴子家宅搜索。採刑事將小波帶來。大森竹下不可。他人言。是以諸位問我。書信有無。我不敢以實告。於是頭我大不是。總冥赦罪。於是頭首謝罪。大森刑事接閱該書信。